

ESTUDIO DE LA MONTAÑA

IGLESIAS

Santa Cruz  
San Bartolomé  
Santo Espíritu  
Altagracia  
Transfiguración  
Santa Ana

LOCALIZACION ✓

Bo. Guayo, Castañer  
✓ Bo. Bartolo  
✓ Bo. Río Prieto  
✓ Bo. Mirasol

MAPA

DATOS MUNICIPIOS

-Lares

DATOS COMUNIDADES (a 5 años - 1963-1967)

✓ Población  
- Vivienda  
Salud  
Recreación  
Empleo  
Ocupación  
Ingresos  
✓ Historia  
Comercio  
Agencias gubernamentales

723-0020  
Sr. Maldonado  
Div. Análisis Sociales  
(Estimados Población)

DATOS IGLESIAS (1963-1967)

-Feligreses en Bien  
-Clases doctrinales  
-Ingresos locales  
✓ Ingresos diocesanos  
-Propiedades  
-Facilidades  
-Personal  
-Historia  
Programas ?

DATOS OTRAS IGLESIAS

Feligreses  
Escuela Bíblica  
Ingresos locales  
Ingresos Juntas de Misiones  
Propiedades  
Facilidades  
Personal  
Historia  
Programas

## DATOS XXXXXXXX COMUNIDADES

Historia: RIO PRIETO

Está localizado en el extremo suroeste del municipio de Lares. El nombre se deriva del Río Prieto que fluye en el barrio.

Río Prieto es un area de agricultura y la cosecha principal es el café. Además existen granjas donde se crían aves y cerdos.

La comunidad fue fundada hace alrededor de 215 años y es raro encontrar alguien de descendencia Francesa o Inglesa. Los primeros habitantes venían de pueblos cercanos como Las Marías, Maricao y Mayaguez. La herencia española de estos habitantes era más bien remota y por esta razón se puede decir que Río Prieto ha sido puertorriqueño desde hace mucho tiempo.

Este barrio está tan alejado de cualquier ~~xx~~ pueblo en la Isla que su desarrollo social, religioso, educativo y económico ha sido muy lento. Aún así, muy pocos de los viejos residentes no pueden leer o escribir. Durante el régimen español no había escuelas, pero había tutores que enseñaban a razón de \$1 mensual por pupilo.

Los eventos sociales estaban estrechamente relacionados con la vida religiosa. Todos podían participar de las festividades, aún los pobres, siempre y cuando vistieran adecuadamente. No se conocía ~~xx~~ el prejuicio racial, ya que ~~xx~~ nunca existieron esclavos en Río Prieto.

Debido a lo dificultoso de la transportación, la Iglesia Católica Romana mantuvo estas ~~x~~ comunidades en negligencia, y ~~xx~~ por esta razón la gente desarrolló algunas creencias extrañas, así como costumbres.

Sin lugar a dudas las mejoras en la transportación y los esfuerzos de grupos religiosos no-católicos han ayudado mucho a vencer este centro de superstición y de ideas atrasadas.

Las condiciones de trabajo siempre han sido muy pobres en las áreas rurales de Puerto Rico debido al crecimiento ~~xx~~ poblacional. Solamente en las plantaciones de caña y café los salarios son un poco más razonables. Sin embargo, existe una buena relación entre los hacendados y los trabajadores.

### IGLESIA SANTA CRUZ

Tiene unos 90 miembros activos; una pequeña capilla que acomoda 35 personas que esta localizada en una colina pequeña en Castañer. A su alrededor hay 2 acres de tierra bajo cultivo parcial. Castañer esta a una altitud de 1500 pies en un valle rodeado por tres altas montañas: Guilarte, Silla de Calderon y Membrillo.

### IGLESIA SAN BARTOLOME

Esta localizada en el centro del Barrio Bartolo, que esta a 4 millas por carretera, y a 1 1/2 millas por aire al oeste de Castañer. Tine alrededor de 45 miembros y una capilla que acomoda a 60 personas. La capilla posee un sotano que se usa para algunas de las actividades de la parroquia. La rectoria de madera, con tres dormitorios, agua caliente y 2 acres de tierra cultivada tambien esta localizada aqui. La altitud de Bartolo es de 2100 pies.

### IGLESIA ESPIRITU SANTO

Se encuentra en el Barrio Rio Prieto de Lares, alrededor de 15 minutos al oeste de Bartolo. Tiene una pequeña capilla que en la actualidad esta inactiva.

### IGLESIA ALTAGRACIA

Tecnicamente se encuentra localizada al extremo norte del Barrio Bartolo, aunque la pequeña comunidad es conocida como Mirasol. Tiene una capilla muy dilapidada y una congregacion activa de 2 ancianas y un anciano. Mirasol y Rio Prieto estan a una altitud de 1200 pies.

## ESTUDIO DE LA MONTAÑA

### I DATOS MUNICIPIO LARES

#### A. Datos Históricos

El pueblo de Lares debe su nombre al apellido del colonizador español don Amador de Lariz. En el 1752 se funda el pueblo del Pepino y el "Hato de Lariz" pasa a formar parte de su territorio.

El 26 de abril de 1827 el Gobernador Latorre concedió a los lareños licencia para constituirse en pueblo y parroquia independiente de la del Pepino.

En el 1853 Lares estaba constituido por la zona urbana y los barrios rurales Pueblo, Cibao, Lares, Buenos Aires, La Torre, Bartolo, Mirasol, Pileta, Río Prieto y Espino. En el 1878 se mencionan dos nuevos barrios: Callejones y Pezuela.

En 1946, al preparar la Junta de Planificación de Puerto Rico el mapa del municipio de Lares y sus barrios, siguiendo instrucciones de las autoridades municipales, amplió la zona urbana del municipio con partes de los barrios rurales Pueblo y Lares. Este es el único cambio que sufre la organización territorial del municipio de Lares, que en la actualidad está compuesto por la zona urbana y los barrios rurales Bartolo, Buenos Aires, Callejones, Espino, Lares, La Torre, Mirasol, Pezuela, Pueblo y Río Prieto.

#### B. Lindes Municipales

El municipio de Lares colinda por el norte con el municipio de Camuy, por el este con los municipios de Hatillo, Utuado y Adjuntas, por el sur con los municipios de Yauco y Maricao, y por el oeste con los municipios de Las Marías y San Sebastián.

#### C. Lindes de Barrios

1. BARTOLO: El límite del barrio Bartolo se origina en la desembocadura de la Quebrada Canjilones en el Río Prieto y sigue por el centro aguas arriba de la Quebrada Canjilones en dirección general este deslin-

dando el barrio Bartolo del municipio de Maricao, hasta llegar a su nacimiento en terrenos de la PRRA.

2. MIRASOL: El límite del barrio Mirasol se origina en la desembocadura de la Quebrada Mala en el Río Blanco, o sea, el punto común para los barrios Bartolo, Mirasol y el municipio de Adjuntas.
3. RIO PRIETO: El límite del Barrio Río Prieto se origina en el cerro Chamorro, o sea, el punto de colindancia común para los barrios Pezuela y Río Prieto de Lares y Chamorro de Las Marías y sigue en recta al sureste, separando el barrio Río Prieto del municipio de Las Marías, hasta llegar al Cerro de Cerrote.

Hasta el Censo del 1960, Lares observaba las siguientes características:

Su población total era de 26,922 compuesta por 13,195 varones y 13,727 mujeres. Había un total de 5,020 viviendas y la población por sector censal era de 5.36. Para esa época el ingreso mediano por familia era de \$620.

La edad mediana de los habitantes del pueblo resultó ser de 16.3 para el pueblo total; 15.6 para los varones, y 17.0 para las mujeres. La mediana para años escolares completados fue de 3.5.

De la fuerza trabajadora, 7,160 varones de 14 años o más estaban empleados, mientras que sólo había unos 252 desempleados. De las mujeres, 52 estaban desempleadas y 7,844 estaban trabajando.

1967	Población	23,700
1966	"	23,900

II DATOS COMUNIDADES

A. BARTOLO: Hasta el Censo de 1960 Bartolo tenía 4,216 habitantes

B. MIRASOL: Este barrio tenía una población de 1,433 hasta el 1960

C. RIO PRIETO: 1,127 era la población total de este barrio para el año 1960

1960 26,922  
 1966 23,900  
 1967 23,700

1965  
Lares  
 Urb. 1.5      Rural 2.2

Adjuntas 1965  
 Urb. 5.8      Rural 14.3

*Los datos son hasta el censo de 1960*

## I DATOS MUNICIPIO ADJUNTAS

### A. Datos Históricos

El pueblo de Adjuntas se fundó oficialmente en el 1815. El nombre de Adjuntas es una substantivación del adjetivo a que se contrajo la frase nominal de "las tierras adjuntas" que pertenecieron a la extensa jurisdicción de la antigua Villa de San Blas de Illescas en el valle de Coamo.

En el 1853, aproximadamente 20 años más tarde, el número de barrios que componía la jurisdicción se había multiplicado considerablemente y el municipio estaba constituido por los siguientes barrios: Pueblo, Juan González, Pellejas, Capaez, Tanamá, Jayales, Jagueca, Portillo, Garzos, Guilarte, Guayo, Guayabo Dulce, Limaní, Saltillo, Portugués y Vegas.

En el 1878 el barrio Jagueca aparece como Yahueca y Vega se subdivide en Vega Abajo y Vega Arriba. En el 1894 Adjuntas recibe por real orden el título de Villa. En el censo de 1898 el único cambio que ha ocurrido en la organización territorial de Adjuntas es el barrio Jayales que aparece como Yayales, nombre que conserva en la actualidad. Entre 1920 y 1930 partes de los barrios Garzas, Juan González y Vegas Arriba se anexaron al pueblo de Adjuntas. En el 1947, al preparar la Junta de Planificación el mapa del municipio de Adjuntas y sus barrios, siguiendo instrucciones de las autoridades municipales, se amplió de nuevo la zona urbana de Adjuntas, esta vez con partes de los barrios rurales Vegas Abajo, Vegas Arriba, Saltillo y Garzas.

Este es el último cambio que sufre la organización territorial del municipio de Adjuntas que en la actualidad está constituido por el barrio Pueblo y los barrios rurales Capaez, Garzas, Guayabo Dulce, Guayo, Guilarte, Juan González, Limaní, Pellejas, Portillo, Portugués, Saltillo, Tnamá, Vegas Abajo, Vegas Arriba, Yahuecas y Yayales.

B. Lindes Municipales

El límite municipal de Adjuntas se origina en la desembocadura del Río Cedrito en el Río Guayo, o sea, en el punto de colindancia común para los municipios de Lares, Yauco y Adjuntas.

C. Lindes de Barrios

GUAYO: El límite del barrio Guayo con el barrio Yahuecas se origina en el Km. 68 Hm. 1 de la Carr. Estatal #8 (135), o sea, en el punto de colindancia común para los barrios Yahuecas, Limaní y Guayo.

Según el censo del 1960, Adjuntas tenía una población de 19,658 desglosada en 9,831 varones y 9,827 mujeres. Para el año 1967 su población total es de 19,500. y en el 1966 de 19,500.

Para el 1960 el número de viviendas era de 3,775, con una población por hogar censal de 5.20. El ingreso mediano por familias era de \$690.

La edad mediana era de 16.5, ~~MMEX~~ con una edad mediana ~~px~~ para los varones de 15.9 y de 17.1 para las mujeres. La mediana para los años escolares completados fue de 3.5

En el sector del trabajo, había 3,192 varones de 14 años o más empleados y 264 desempleados. El número de mujeres empleadas era de 5,672 contra 20 desempleadas.

II DATOS COMUNIDADES

GUAYO: Hasta el censo de 1960 tenía una población de 918 personas, de las cuales 467 eran varones y 451 mujeres. El número de viviendas era de 170 unidades.

60 19,658  
66 19,500  
67 19,500

## HISTORIA RELIGIOSA

Supongo que se podría empezar con el secularismo histórico, usando el término religion en el más amplio sentido de la palabra, por ejemplo, como el modo de vida que uno se forja alrededor de su jerarquía de valores, siendo el valor más alto el dios funcional. El secularismo ("comamos, bebamos y seamos felices porque mañana moriremos") es apenas un fenómeno del siglo 20, a pesar de que ciertos hechos de la vida moderna (las máquinas que hacen ruido y que previenen la reflexión, abundancia de bienes materiales, etc.) hacen de esto un factor más poderoso hoy en día. Pero, claro está, esto siempre ha existido aquí en cierto grado.

Mezclado con esto hay ciertas supersticiones y creencias heredadas de los indios. El "espiritismo" de las montañas proviene mayormente de los indios que del tipo africano de espiritualismo de Haití y otras regiones costaneras de Puerto Rico. Se puede atribuir la creencia de que los muertos pueblan los bosques al anochecer; y hasta cierto punto, la actitud de que todo el trabajo doméstico, en y fuera de la casa, es un departamento estrictamente para mujeres, y la noción de que las mujeres son inferiores a los hombres, podría ser de origen indio.

Pero esto llevaría inmediatamente a considerar herencia musulmana, mejor dicho, la herencia popular musulmana de América Latina en general y que se encuentra, en fuertes proporciones aquí arriba. El primer fruto de la dominación de 800 años de España por los árabes es el "machismo" o una adoración honesta de la sexualidad masculina. El "machismo" no es estrictamente ~~un~~ ~~xx~~ un asunto masculino: las mujeres contribuyen a este con algún entusiasmo. El dogma principal de esta religión es que la sexualidad masculina es el valor más alto: lo que debe celebrarse con frecuencia con alguna forma de actividad sexual (con una mujer preferiblemente) y por la fertilidad. El que alguna otra persona haga su trabajo, estar libre para gastar ociosamente el tiempo en el colmado local jugando billar y tomando cerveza, y algunas veces valiente con las armas, o al menos con un machete (no para trabajar sino para pelear).

Se pueden trazar estas nociones sexuales allá en los cultos a Ba'al, que fueron prominentes en el Medio Oriente en los tiempos del Viejo Testamento. La importancia de la fertilidad muchas veces pasada por alto en el "machismo" moderno: conozco un hombre que tiene 40 hijos y entre los otros "machos" es conocido como "un macho verdadero".

Otra creencia popular musulmana incluye la actitud fatalista acerca de Dios: "si Dios quiere" es simplemente el equivalente a la palabra árabe "insallah", si Alá quiere. Fui informado que un reciente asesinato en Bartolo había sido "la voluntad de Dios".



Debe parecer extraño que deje el catolicismo para lo ultimo, debo reconocer que, a pesar de ciertos factores externos tales como la presencia de rosarios, cuadros de la Virgen, y juramentos moderados como "Ave Maria", el catolicismo puro es la fuerza religiosa mas debil en las montañas de Puerto Rico. Para la vasta ~~mayoria~~ de los que se llaman a si mismos catolicos, la religion ~~consiste~~ del bautismo, el rosario para los muertos, promesas ocasionales o votos de corto plazo hechos con el proposito de obtener algun favor. Y estas tres cosas estan llenas de implicaciones espiritualistas, secularistas y musulmanas.

Para entender el porque esto es asi tiene uno que saber la historia del catolicismo en estas montañas. Nunca ha habido un sacerdote residente catolico romano aqui: aparentemente la Diocesis de Arecibo piensa instalar uno en Bartolo en un futuro cercano; este seria el primero.

En los viejos tiempos, al menos cerca de 100 años atras, no habia nada excepto veredas, en esta area. Algunas tres o cuatro veces al año, uno o dos sacerdotes romanos venian a esta area y se quedaban en la "casa grande" de alguna Hacienda por uno o dos dias, y algunas veces por una semana, con el proposito de bautizar, celebrar Misa y predicar. Tengo entendido que la asistencia a dichas Misas era muy poca, pero que un cierto numero de personas se inclinaban hacia la predicacion. Mas tarde las visitas fueron aumentadas a ~~XXXXX~~ ~~XXX~~ visitas de uno o dos dias por mes. Pero a pesar de la predicacion, que considerando su poca frecuencia era de una escasa utilidad, habia muy poco catéquismo, y a juzgar por la calidad de la enseñanza hasta justo este dia, uno se sorprende apenas de que la gente permaneciera catolica en nombre solamente.

Otro comentario: los mayorquinos se conocian como grandes catolicos, y sin embargo, parece que no existia una conciencia social con ellos. Puede suponerse que ellos no habian sido evangelizados tampoco, a pesar de su aparente catolicismo.

No habia capillas catolico romanas aqui sino hasta despues que la Iglesia Episcopal fue organizada: en Bartolo, luego en Castañer y despues en Mirasol establecieron capillas poco tiempo despues (2 o 3 años) que las nuestras fueran edificadas. A ellos les gustaria comprar nuestra capilla en Rio Prieto.

La primera comunidad religiosa organizada en las montañas fue la Iglesia Episcopal,

La Iglesia Brethren llevo en el 1942 con el Proyecto de Servicio Brethren: siendo su primer trabajo meramente de capellania; y en lo que a conversion se refiere, si alguna, no habia casi ninguna. Gradualmente comenzaron a desarrollar una congregacion local.

Luego, con el tiempo (1948) llegaron los Bautistas, los Catolicos Romanos y los Pentecostales. Los protestantes evangelicos han puesto gran énfasis en la conversion, entrega, industrialidad, honestidad, estabilidad familiar, servicio social; valores que han sido de gran beneficio en la formacion de la comunidad, y que directamente han contribuido grandemente al entendimiento religioso de muchos Episcopales, gracias a Dios.

Nuestro primer trabajo en esta area fue en el Barrio Las Rubias en el Kilometro 22. De aqui, el Padre Garrett, el ex-Sacerdote Catolico Romano oriundo de Bolivia, y su asistente el Padre Pagan, empezaron el trabajo en Bartolo. Infiero que verdaderamente el Padre Pagan fue quien hizo el trabajo, a pesar de que el Padre Garrett estaba a cargo como Rector o Vicario de Transfiguracion en 22. Esto fue en el 1935. El Padre Pagan se convirtio en el Vicario de San Bartolome en el 1939, y permanecio alli hasta junio del 1945. Luego entonces llevo el Padre Bauza y estuvo hasta el 1955, pero sus ultimos años ~~fueron~~ estuvieron plagados con enfermedades, hasta el punto de que realmente el no trabajo los ultimos meses. El Padre Vilar estuvo a cargo durante los proximos 2 años y luego el Padre Burset tenia a su cargo 6 misiones, incluyendo a San Bartolome por un periodo de 5 años. Louis Weil estuvo aqui por 3 años, pero solo parte del tiempo. Antes del Padre Weil, y por 8 meses, Jack Shepherd estaba a cargo de San Bartolome, pero tuvo

que regresar a los Estados Unidos al finalizar ese periodo. Despues del Padre Weil vino el Padre Antonio Molina, quien no estaba contento aqui, asi como inestable (achacoso) y que pasaba todos lo dias en Ponce. Cuando el actual Vicario llego en septiembre de 1966, habia alrededor de 30 a 40 comulgantes activos en San Bartolome y Santa Cruz juntos, y la asistencia dominical algunas veces no pasaba de 7 u 8 personas en cada lugar.

En los 32 años en que ha habido una iglesia en Bartolo, ha habido 8 hombres diferentes a su cargo, 6 de ellos en los ultimos 11 años.

Parece que el periodo mas firme y eficaz en la vida de la iglesia aqui fue aquel bajo la responsabilidad del Padre Pagan. Las cosas comenzaron a decaer despues que el Padre Bauza se enfermo, mejoraron un poco durante el tiempo de Padres Shepherd y Weil, decayeron drasticamente durante los siguientes 2 años, y estan mejorando nuevamente.

El primer bautismo de que se tenga constancia en Castañer fue en el 1939. Me parece que este fue el tiempo en que el Padre Pagan comenzo a ir a "Los Rabanos" a celebrar servicios en lo que ahora es el centro comunal. El Señor Paoli, (su hija, esposo y 2 niños aun son muy fieles y miembros activos en Castañer) fue el principal sosten laico, asi como el Sr. Kidder, quien era un Episcopal que trabajaba con el Proyecto Brethren. Creo que aun reside en Puerto Rico.

Uno de los proyectos de la PRRA era un experimento de cerdos, y cuando ellos abandonaron esto, nos vendieron el sitio: nuestra iglesia y el salon parroquial (edificado en el verano del 1963 por el Padre Weil y el Padre Shepherd, quien regreso de vacaciones, y 4 seminaristas de Nashotah House) estan contruidos en los cimientos del viejo corral de cerdos. El gobierno requirio que los edificios fuesen de concreto, asi que, debido a falta de fondos, la iglesia es muy pequeña, con capacidad para solamente 35 personas.

) Nosotros fuimos la primera iglesia en Castañer: hemos fallado al no hacer el trabajo que debimos hacer. De haber suplido un ministerio mas estable y otras cosas necesarias,

hoy dia podriamos tener una gran congregacion, y pienso que 500 no es un estimado tan alto. Pero, no planificamos para el futuro: solo \_\_\_\_\_ (plugged along), Castañer debio haber tenido un sacerdote permanente tiempo completo desde 1942 o 1943 en adelante. Tenemos un atraso de solo 25 años, pero aun no es muy tarde.

Desde el 1938 en adelante Castañer ha figurado cada vez mas en la historia local. Hasta ese tiempo Bartolo habia sido una especie de centro rural de vida en estos alrededores: esa antorcha ha sido pasada a Castañer total y completamente .

La PRRA compro la Hacienda Los Rabanos a los dueños mallorquinos en el 1938. Auspicio una fabrica de ladrillos (en cuyo solar esta ubicada actualmente la Iglesia Brethren), estimulo la construccion de casas de ladrillo, construyo carreteras pavimentadas con piedra, establecio la finca experimental de cerdos (donde se encuentra nuestra ~~Inglaterra~~ Iglesia) y fomento otros tipos de reforma social. En esta misma epoca, gente de otras areas comenzaron a mudarse aqui.

En el 1942 la Iglesia Brethren, que vino de Elgin, Illinois, pacifista por tradicion, comenzo a buscar un sitio donde comenzar un proyecto de servicio social con personal objetores por conciencia. Esta Iglesia es una denominacion de alemanes ~~xxxxxxx~~ de origenes anabaptista, Dunker y pietista. Eran ellos estrictamente fundamentalistas, pero esto ha dado un amplio enfasis al evangelio social.

La PRRA invito a Brethren a examinar Castañer y como resultado nacio el Proyecto Brethren de Servicio en Castañer.

El Proyecto ha estimulado el desarrollo de la comunidad en varias maneras, pero su mayor impulso ha sido el Hospital. Este comenzo al otro lado del rio en el Municipio de Adjuntas, pero abandonaron estos cuarteles de madera por un precioso hospital moderno con 33 camas en el 1956. Este hospital tiene una gran clinica para pacientes externos, hospedaje para enfermeras, facilidades de comedor, unidad dental y 5 doctores. Ademas auspician y proveen personal a clinicas en areas cercanas cada miercoles, una de las cuales (Cerrote) requiere un viaje de 45 minutos sumamente escabroso.

El Hospital tiene un capellan residente quien tambien actua como pastor de la congregacion Brethren. Debe tomarse en cuenta, sin embargo, que la Iglesia es una organizacion completamente separada del hospital, y que de un 75% a un 80% de su congregacion es puertorriqueña; siendo los continentales miembros del Proyecto.

El Proyecto de Servicio Brethren auspicio el establecimiento de una Oficina de Correos, lo que trae a colacion el asunto de los nombres "Los Rabanos" y "Castañer". Los Rabanos era el nombre de la plantacion donde actualmente esta situada la comunidad de Casteñer. Cuando la Oficina de Correos fue establecida se penso que debia escogerse un nombre mas adecuado que "Los Rabanos, Puerto Rico". (Debe notarse que la palabra "Rábanos" se usa localmente para designar una bella planta tropical de grandes hojas verde claro; pero en español corriente significa "rábano"). Dieron ellos con el nombre Castañer que era el apellido de los ~~XXXX~~ dueños de la Hacienda Los Rábanos. Interesante por demás, el primer nombre de Castañer fue Bartolo, el nombre del barrio local.

Así, la comunidad comenzó a llamarse a sí misma Castañer, a pesar de que el nombre Los Rábanos, o simplemente "Chábanoh" se usa ocasionalmente.

El Proyecto de Servicio Brethren auspició, además, una escuela superior conocida como la Academia Brethren. Esta se convirtió en la primera escuela superior rural en Puerto Rico e inspiró al ~~XXXXX~~ gobierno a establecer la escuela pública, que a su vez, fue la primera escuela superior rural pública en Puerto Rico, reemplazando la Academia. El PSB dio también comienzo al avance de las líneas telefónicas, y a la organización de las Cooperativas de Consumo, Crédito y Salud.

La Cooperativa de Consumo, dirigida por el esposo de un miembro de la iglesia (de quien su hija e hijo también están activos) ha ~~si~~ sido un gran éxito, y el año pasado compraron un acre de tierra frente a su actual mercado (a un costo de \$17,000) donde planean construir un cnetro comercial cooperativo.

El último capítulo en el desarrollo de la comunidad es una carta de Fomento recibida hoy 29 de febrero 1968, ~~XXXXXX~~ asegurándonos que una fábrica de 11,500 pies cuadrados está planeada para Castañer este año. Alabado sea el Señor, con crédito adicional a Fomento Económico.

DATOS IGLESIAS 1963-1967

IGLESIA O MISION	COMULGANTES EN BIEN							
	1963	1964	1965	1966	1967			
Altagracia	14	-71% (-10)	4	-25% (-1)	3	3	3	
San Bartolomé	72	-55.5% (-40)	32	-12.5% (-4)	28	28	71.4% (23) 48	
Santa Ana	9	266.6% (24)	33	6% (2)	35	35	35	
Santa Cruz	65	-62% (-40)	25	-4% (-1)	24	24	275% (66) 90	
Espíritu Santo	12	83% (10)	22	45% (10)	32	32	--	
Transfiguración	151	0.7% (1)	152	17.7% (27)	179	5% (2)	188	-8.5% (-16) 172

IGLESIA O MISION	CLASES DE DOCTRINA					
	1963	1964	1965	1966	1967	
Altagracia	--	--	--	--	--	
San Bartolomé	14	--	--	--	--	
Santa Ana	34	108.8% (37)	71	--	--	
Santa Cruz	53	--	--	--	--	
Espíritu Santo	53	20.7% (11)	64	--	--	
Transfiguración	70	1.4% (1)	71	-70% (-50)	21	24% (5) 26

IGLESIA O MISION	INGRESOS LOCALES (EN DOLARES)				
	1963	1964	1965	1966	1967
Altagracia	33.13	33.68	25	23.16	
San Bartolomé	1813.74	3570.32	1075	1087.40	
Santa Ana	653.76	264.31	76	31.59	
Santa Cruz	3226.37	412.05	203	175.89	
Espíritu Santo	65.00	170.14	63	2.49	
Transfiguración	786.78	2355.46	2037	3008.88	

INGRESOS DIOCESANOS

N I N G U N O S .

	1964	1965	1966
alt.	1.6% (55)	-25.7% (-868)	-7% (-1.84)
S. Part.	97% (1756.58)	-70% (-2495.32)	1.1% (12.40)
Stalina	-59.5% (-389.45)	-71% (-188.31)	-58% (-44.41)
Stalung	-87% (-2814.32)	-50.7% (-209.05)	-13% (-27.11)
Esp. Ho.	161.7% (105.14)	-63% (-107.14)	-96% (-60.5)
Transf.	199% (1568.68)	-13.5% (-318.46)	47.7% (971.88)

Ingresso Local

DATOS IGLESIAS 1963-1967

PROPIEDADES:

IGLESIA O MISION	FACILIDADES			
	Cuerdas Terreno	Edificio Iglesia	Rectoría	Salón de Actividades
Altagracia	X	X		
San Bartolomé	X	X	X	
Santa Ana	X	X		
Santa Cruz	2-X	X		X (1962)
Espíritu Santo	X	X		
Transfiguración	X	X	X	X (\$8000)

PERSONAL:

El personal a cargo de estas iglesias es el siguiente:  
Rdo. Sterling Rayburn para Santa Cruz, San Bartolomé, Espíritu Santo y Altagracia; Rdo. Ramón Mateu para Santa Ana y Transfiguración.

PROGRAMA:

Cada iglesia ofrece un programa diferente. Todo depende de las condiciones externas que influyen en éste. Ej: localización, feligresía, presupuesto, etc.



## PROYECCIONES PARA LA IGLESIA EPISCOPAL

La necesidad inmediata para el trabajo aquí es tener por lo menos otro sacerdote. Esta necesidad puede suplirse con un equipo de ministros o con el establecimiento de otro sacerdote en Castañer.

Pero estos sacerdotes tienen que estar dispuestos a mezclarse con la gente, ir de casa en casa, asistir a velorios, y fiestas nupciales y a visitar el hospital regularmente. Más importante aún, les deberá gustar la gente y despojarse de tendencias pseudo-aristocráticas o paternas.

No hay cabida para la actitud sacerdotalista arcaica frecuentemente asociada con la Iglesia Católica Romana: "si me necesitan búsqúenme y paguen por mis servicios".

Estas iglesias necesitan un pastor y necesitan evangelización. La gente necesita oír la Palabra de Dios: necesitan saber que Dios es amor y que Cristo es redención, que ellos tienen un propósito eterno y que tienen un mandato temporal de construir una sociedad mejor. Necesitan aprender a orar y a trabajar en comités comunales. Necesitan aprender a cooperar y un buen sitio para comenzar con esto es en la organización de la parroquia. Originalmente la organización parroquial era simplemente cuestión de un pastor y de un rebaño semi-obediente y tranquilo.

Hay una seria necesidad por un nuevo edificio para la Iglesia, ya que hay indicios de que Castañer puede albergar 200 personas en los próximos 5 años, igualmente Bartolo, con un poco de trabajo diligente.

En cuanto a la actividad social auspiciada por la iglesia, Brethren ha hecho una labor admirable. Ellos en cambio han procurado despojarse, como una organización, de esta actividad, de manera que la comunidad pueda hacerse cargo. Sería muy raro que la Iglesia Episcopal intente, a estas alturas, hacer lo que ya está hecho. Nuestra Misión, como siempre, es primeramente la reconciliación y unión de Dios y el hombre dentro del Cuerpo de Cristo, y luego, animar a aquellos reconciliados a ir, en el nombre de Cristo, a trabajar en comités y proyectos comunales, a hacer buenas obras para sus vecinos. Y parte de la misión aquí será, y es actualmente, la necesidad imperiosa de engendrar el sostenimiento local, no para ayudar al 815, sino para fortalecer la Iglesia aquí. La dependencia continua en la ayuda de ultramar es arcaica, reaccionaria, paternalista y trae apatía. En este particular, los Bautistas, con 170 miembros se sostienen por sí mismos con numerosos diezmeros. Los Pentecostales también lo son y los Brethren también, en gran manera.

Nosotros podemos hacer lo mismo. La Iglesia Episcopal tiene otra misión aún, y esta es servir de puente o eslabón entre la Iglesia Romana y las Iglesias Evangélicas. La tarea de

aclarar muchos de los malentendidos puede realizarla un sacerdote Episcopal conocedor y paciente; uno encuentra que hay muchos aspectos de la Iglesia sacramental tradicional que son cada vez más bien recibidos por los evangélicos.

(Traducido del trabajo hecho por el Rdo. Sterling Rayburn, el 1º de marzo de 1968)

Iglesia de la Santa Cruz

VI

EL DIA 19 DE JUNIO, <sup>1949</sup> A LAS 9 A.M., EL SR. OBISPO BOYNTON CONSAGRO EL NUEVO TEMPLO "LA SANTA CRUZ" DEL B. CASTAÑER. SU CONSTRUCCION ES DE CEMENTO ARMADO. PUDE ACOMODAR 72 PERSONAS. SE CONFIRMARON 19 PERSONAS. PREDICO EL REV. P. JULIO GARRET EL REV. PADRE LAURO BALZA, ENCARGADO DE LA MISION, CELEBRO LA SANTA MISA.

(C)

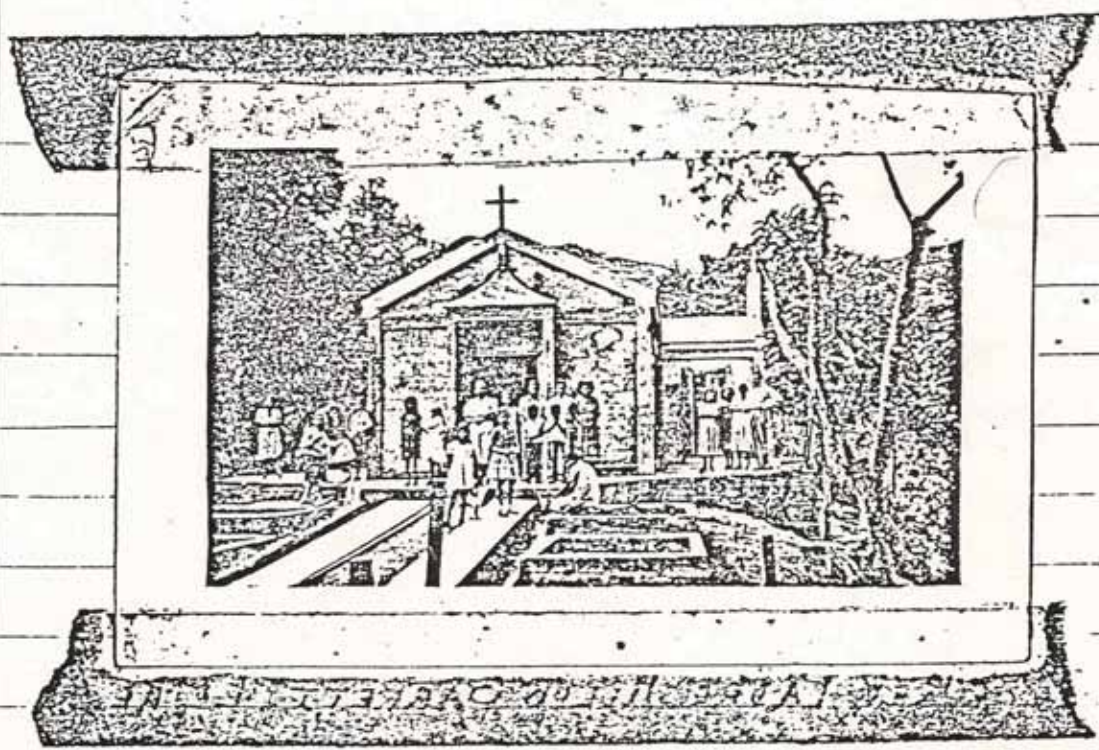

VISTA EXTERIOR DE LA MISION "LA SANTA CRUZ"

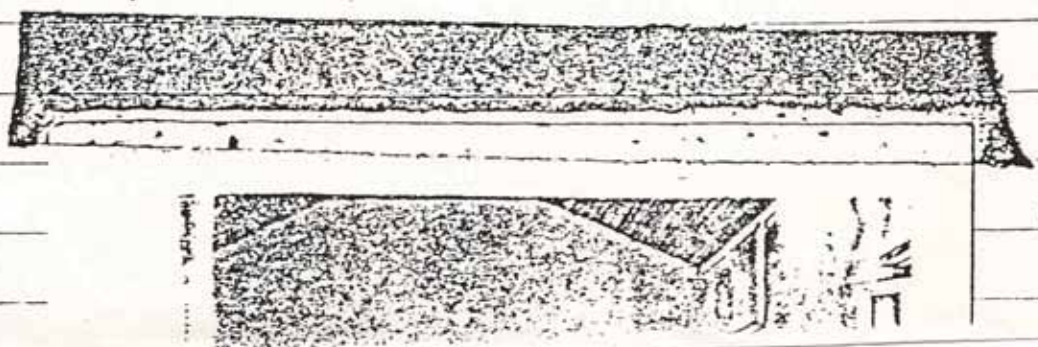

## DATOS IGLESIAS

Historia: SAN BARTOLOME

En el 1934, el Monseñor C. B. Colmore compró un predio de terreno del Banco Federal de Tierras y donde estaba localizada una vieja casa. Después de haber invertido \$300 y dos semanas de trabajo fuerte, la casa fue convertida en una iglesia, con capacidad para 60 personas, y así fue que se organizó la Misión de San Bartolomé.

A los dos años San Bartolomé era ~~x~~ una floreciente misión. Desde Indiera, Río ~~Rxxx~~ Prieto, Pezuela y Castañer iba gente en busca de ayuda y a recibir los Sacramentos. Bajo el liderato del Padre Pagán, quien trabajó 10 años allí, el trabajo en San Bartolomé estaba bien establecido, así como otras 3 pequeñas misiones.

San Bartolomé desempeña una ~~pr~~te importante en el trabajo social de la comunidad. El Hospital Castañer está a una distancia de 4 millas ~~yx~~ como la transportación es pobre ~~y~~ e irregular, se recibían muchas llamadas de ~~emx~~ emergencia para pedir prestado el auto de la Iglesia. Además, la Iglesia organizó una escuela para adultos ~~yx~~~~xxxxxx~~ un programa regular de películas educativas con la cooperación~~m~~ del Gobierno y de varias agencias privadas. El propósito del programa era aumentar el nivel cultural de la gente.

Otro ~~xxxxxxxx~~ punto de importancia para el desarrollo de la ~~ig~~lesia fue el establecimiento de un altar portátil, para aquellas ~~ig~~ personas que están impedidas de ir a la Iglesia. Así, el trabajo de la Iglesia se extendió a áreas que no podían alcanzarse de otro modo.

Historia: SANTA CRUZ

La Misión de Santa Cruz en Castañer, fue establecida en una comunidad de objetores por conciencia de varias Iglesias Pacíficas de EE.UU y P. R. La primer tarea fue el familiarizar a la gente con la oportunidad provista ~~ppr~~ el Departamento de Guerra a través del programa de Servicio Público Civil. Se estableció entonces un hospital en donde esta gente pudiera trabajar. La PRRA proveyó una casa para iglesia donde todas las denominaciones, incluyendo la Católica Romana, celebraban sus servicios.

Para 1948, la Misión había adquirido suficientes recursos para comprar tierra y construir una iglesia. La Misión de la Santa Cruz ~~k~~con una capacidad para 60 personas, ~~emx~~ se convirtió ~~o~~ entonces en una misi'on bien establecida y con una congregaci'on creciente/

## DATOS IGLESIAS

SANTA CRUZ: Está localizada en la carretera de Adjuntas a Lares y sirve a la gente del área inmediata desde cerca del Km 57 hasta el Km 52. La distancia en Kilómetros desde la Iglesia hasta las familias que asisten a esta es de 2 kms. al norte; 2 kms. al sur; 5 kms, por el este y 2 kms por el oeste.



## ECONOMIA

La economía tradicional de esta área ha sido agraria. Hasta el arribo de los Mallorquinos la economía fue primordialmente subsistencia, a pesar de que el café se cosechaba como cosecha de capital. Los Mllorquinos convirtieron el café en un gran negocio, a pesar de que el hombre común casi nunca se beneficiaba de este desarrollo. El cafe, como un gran negocio, como una base estable para la economía, ya no es posible, sin embargo; y en general la agricultura es muy pobre..

En una época, el café puertorriqueño era el orgullo de Europa, y Puerto Rico es aún un prestigioso nombre para cafeterías en Francia, España e Italia. Se dice que el mismo Papa toma café puertorriqueño. Esto es ~~xxfxxkxxkxx~~ suficiente para demostrar que la calidad del café puertorriqueño es altísima: pero la calidad no es el problema. Es una cuestión de costos de producción. Por esta razón las grandes haciendas ya no son provechosas.

Dos cosas han provocado esta condición: una es la creciente demanda por salarios más altos para los recogedores del café, ahora a \$4 diarios. Y el otro factor es la creciente producción de café en Brazil, y en ciertas naciones del Africa. Estos países puedken aportar café al mercado mundial a \$30 cada 100 libras: para que Puerto Rico produzca algún dinero en el café debe venderlo a \$100 por cada 100 libras. Se hace necesario que el gobierno dé un subsidio al café, ya que de otra manera cesaría la producción del café puertorriqueño, excepto a nivel de subsistencia.

Aún quedan los plátanos y chinas como cosechas de capital. Pero ninguna de estas ha probado ser extraordinariamente provechosa.

Pero hay multitud de posibilidades para otros~~xxx~~ productos agrícolas lucrativos: "truck Farming", gandules, por ejemplo. Pero aún existe el problema de que generalmente la gente considera la agricultura como un tipo de trabajo humillante y ~~xxkxx~~ denigrante: se iguala con la verguenza de peonaje y pobreza. ~~x~~ Esta actitud puede comprenderse enseguida donde en una cultura de pobreza está emergiendo (surgiendo) como ~~xx~~ clase media. No obstante, seguramente está dentro de la ~~ixi~~ Misión de la Iglesia predicar la honorabilidad del ~~ix~~ trabajo manual, a pesar de ciertas asodaciones desagradables.

Desde luego, ~~xxkxxixkxxkxxkxxkxxkxxkxxkxx~~ aún existe una agricultura de pequeñas fincas de subsistencia: pero la gente prefiere pagan 50 centavos ~~xxx~~ por un repollo en la cooperativa que ~~xxkxxkxx~~ cultivar una; y el repollo crece fácilmente ~~xxkxx~~ y rápidamente en esta tierra y clima.

Aparte de la agricultmura el empleo es limitado en~~xi~~ el Hospital, en la Estación Experimental de Agricultura, algunos 15 minutos al este de Castañer, en tiendas locales y agencias gubernamental. Muchos de los jóvenes trabajadores conmutan

diariamente, semanalmente a Lares, Adjuntas y aún hasta Guayanilla y Guayama a trabajar en fábricas de zapatos y de prendas de vestir, y en industrias de refinamiento de petróleo y en la construcción. Un miembro de la Junta Parroquial de Castañer actualmente conmuta semanalmente a Salinas para trabajar para una firma con contrato con el gobierno.

Fomento Económico ha prometido la antes mencionada fábrica pronto, que nos ayudará en muchas maneras: proveer una base estable para la economía, proveer trabajos, proveer el rompimiento de familias (que en Puerto Rico implica más que parejas: incluye tías, primos y abuelos) y contribuye al bienestar general del área.

Se le ofrece asistencia pública a muchas familias, así como también a parejas retiradas que viven del seguro social. Y muchas reciben productos sobrantes del gobierno.

#### FACILIDADES DE VIVIENDA Y CONVENIENCIAS

Uno de los más serios factores en contra del desarrollo industrial del área es el sistema inadecuado de carreteras: siendo la causa principal su estrechez y las curvas. Estas carreteras fueron desarrolladas en los años 40's y los constructores tendían a sentirse satisfechos en seguir los senderos de la montaña, más apropiados para hombres y mulas que para automóviles. Hay, por ejemplo, más de 45 curvas cerradas en la estrecha carretera entre Bartolo y Castañer, a pesar de que la carretera es mantenida pavimentada con asfalto. Recientemente, sin embargo, algunas carreteras han sido arregladas (enderezadas) y pavimentadas, y esperamos que algunas de las carreteras principales reciban el mismo trato pronto.

Sólo hay dos teléfonos en el área completa. Uno está en el Hospital de Castañer y el otro en una pequeña tienda bastante cerca. Los dos son teléfonos públicos y casi siempre están fuera de uso. Estos teléfonos son dos, de un total de 7 que están en party-line.

El Correo de Castañer tiene un personal de 3 mujeres y en Bartolo hay una pequeña extensión del mismo. Hay servicio de correo diario, pero hay frecuentes tardanzas entre San Juan y Castañer; algunas veces una carta tarda 3 días en llegar de San Juan a Castañer o vice versa.

La policía local (hay cuarteles en Castañer y en Bartolo) tiene radio-telefonos disponibles para uso de emergencia.

Toma una hora manejar desde Bartolo a Arecibo; una hora y media desde Bartolo a Ponce. Toma 25 minutos llegar al kilómetro 22 y algunos 7 u 8 minutos llegar de Bartolo a Castañer. Puede llegar de Bartolo a San Juan en 2 horas

con 15 minutos a cualquier hora entre 8:30 PM y 4:15 en la mañana. En las horas de "rush" esto puede ~~xxxxx~~ aumentar muy fácilmente a 4 horas,.

Hata el 1940 la mayoría de las personas vivían en casuchas de madera que eran una adaptación Europea del bohío Indio, y algunas personas vivían en bhíos en sí. Hasta donde sé la ~~ú~~ última casucha ~~xxxxx~~ estilo bohío fue abandonada y hace 3 o 4 años, cuando los jóvenes de la Iglesia de Bretheren le ~~con~~struyeron una nueva casa a sus ~~oc~~upantes. La fábrica de ladrillos de la PRRA auspició la construcción de casas de ladrillo, y ahora casi todo el mundo tiene casa ~~x~~ de bloques de concreto, o está contemplando construir una, gracias a los préstamos del gobierno tan fácilmente disponibles.

Hay acueducto público en ~~xxxx~~ Bartolo y Castañer, servicio eléctrico y el gas para cocinar se vendex fuera de Castañer.

#### EDUCACION

La Escuela Superior Gabriela Mistral en Castañer (según apreciamos, la primera escuela superior pública rural en Puerto Rico) tiene 13 maestros y sobre 400 estudiantes de los grados 7 al 12. Anualmente se gradúan unos 35 "seniors", y uno encuentra algunos en universidades, otros aún en sus casas y sólo muy pocos trabajando.

Hay escuelas públicas hasta el 6to grado en Castañer, Río Prieto, Mirasol. La escuela de Bartolo tiene 9 grados. Los maestros de estas escuelas ~~xxxxxxxxxxx~~ en parte son hombres y mujeres locales y en parte provienen y viven en Adjuntas y en Lares.



DATOS DE POBLACION Y VIVIENDA PARA LOS MUNICIPIOS DE LARES Y ADJUNTAS POR AÑOS  
SELECCIONADOS

	LARES					ADJUNTAS				
	1963	1964	1965	1966	1967	1963	1964	1965	1966	1967
Población (A julio lro.)	23,900	24,100	25,200	24,000	23,700 ✓	19,800	19,800	19,200	19,600	19,500 ✓
	A Enero lro.					a Enero lro.				
			<u>1965</u>		<u>1967</u>			<u>1965</u>		<u>1967</u>
Población										
Urbana			4,500		4,589			5,800		6,136
Rural			22,000		20,355			14,300		11,907
Total			26,500		24,944 ✓			20,100		18,043 ✓
Viviendas			5,125		4,995			4,242		3,748

Fuente: División Análisis Social, Junta de Planificación